L-1+16.qxd 7/24/2005 10:06 AM Page 1

ÇAWDÊR

Political, cultural, social weekly press ..kurdistan iraq

No.: (38) 25-7-2005

www.madaniat.org
info_chawder@yahoo.com

سلێمانی - شەقامی سالم
مەکتەبی ڕێکخراو دیموکراتیەکان
تەلەفۆن: ٠٣١٤٠٤١٦-٠٣١٢٧١٣٠

خاوەنی ئیمتیازو بەرپرسی دەربڕیو: مەلا بەختیار
بەرپرس: مەلا بەختیار
ستافی کار: سامی هادی، جەمال حوسێن، ناهید حوسێنی
نەخشەسازی: جەلیل حسێن
نیشتەرنێت: سۆران عەبدوڵلا
پیتچنین: سۆران بورهان، ئەهدا حەمە نوری، ئیبراهیم حسێن، لەیلا حەسەن پور

THE OBSERVER

ژمارە (٣٨) دووشەممە ٢٠٠٥/٧/٢٥

Weekly Political, Educational & Social Press

هێلکەی دوو زەردێنە

بە نیسبەت ئێرانەوە هێلکە دوو زەردێنەکەی جەغەفری ئەوەیە کە عێراقی بۆ بکات بە نیسلامی و فیدراڵییەتەکەشی لێ بمانێتەوە. هێلکە دوو زەردێنەکەی دانیمرکی مرووزی بەڵێ، سایەقی موخالیفەوە ئەوەیە کە هەم نیجازە حیجز کراوەکەی بۆ یەکزێنێتەوەو هەم سەیارە علوجە بێ دایکو باوکەکەشی بۆ بکات بە تەکسی. هێلکەی دوو زەردێنەی لوبنانیش بۆ ئەمریکا بە تەلەتەردنی سوریاو سڵاجستر کردنی حیزبوڵڵایە. قۆنتڕاتچی ئ‌ی خۆشمان ئەو هێلکەیەی وەزارەت بە دوو زەردێنە ئەزانێت قبوڵ بڤەرموێ. قەناعەتی عەرەبی سوننەشی وایە کە هێلکە دوو زەردێنەکەی کورد نە باسی کەرکوکی تێیادەو نە لە سەرمەسەلەی فیدراڵیزمیش خۆی سوور ئەکاتەوە. هێلکەی دوو زەردێنەی وەستای لەبغیلی لە تەصەوری ساحێب خاتوی داماوا ئەوەیە کە هەم وەعدی مەزیوت بێتو هەم لە مەترەکاریەکەشا خاتری بکرێ. جۆرج بوشی لەمەڕ خۆشمان بەو هێلکەیەی پارسی ئەڵی دوو زەردێنە کە شەفێک لە یەکێتی ئەورووپا هەڵداتێ سی چل هەزار عەسکەریش بنێرێتە ئەلوجەو قانیع. کوردە جاوی ئەلێت حکومەتی عەبیدکێکی ڕەشیان کردۆتە جاوی ئەلێت حکومەتی دوو زەردێنە بکات ئەگینا هەم کارەباکەمان مەعقوڵ نەبوو، عەجیب نەبێ هەم ناوەکەشمان و دانیشن بە خێر.■

زمارەیەکی نوێی گەلاوێژی نوێ

لەدوتوێی ١٤٠ لاپەڕەو لەبەرگێکی هونەری قەشەنگدا ژمارە (٢٧)ی گۆڤاری (کەلاوێژی نوێ) کە گۆڤارێکی تەبەقی ڕوناکبیریەو بنکەی تەبەقی ڕوناکبیری کەلاوێژ لەشاری سلێمانی دەردەکات، کەوتە بازارەوە. سەرنووسەری ئەم گۆڤارە (عەبدوڵلا تاهیر بەرزنجی)و دەستەی نووسەرانەکەشی (سەلاح محەمەد، سامی هادی، محەمەد کەریم، کاوە حاجی عەزیز، محێدین مەحمود)ن. لەم ژمارەیەشدا چەندین بابەتی ئەدەبی و هونەری و ڕوناکبیری هاتووە، ئەمە سەرەڕای لەخۆگرتنی بڕێکی زۆر لێکۆڵینەوەو وەرگێڕان لەسەرجەم بوارەکانداو چەندین پارچە شیعری نوێو دیدارێکی هونەری لەگەل هونەرمەند (دیاری قەرەداغی)و شیعرێکی نوێی شاعیری گەورە (شێرکۆ بێکەس) کە لەچڵی ماتەمینی (عوسمان شەیدا)ی شاعیری جوانمەرگدا خوێندراوەتەوە..دواتریش لەگەشتێکی ڕوناکبیریدا کۆی هەواڵە ڕوناکبیریەکانی ئەم ماوەیەی پاش دەرچوونی ژمارە ٣٦ تاکو ئێستا لەخۆدەگرێت.■

(فیستا) تازەترین وێندۆزی مایکرۆسۆفت

لانگ هۆرن (long horren) نازناوی ئەو وێندۆزە نوێیەیە کە کۆمپانیای مایکرۆسۆفت ڕایگەیاند. "وێندۆزی لۆنگ هۆرن بەوە بەناسرێت کە تەنوانێت جێگەی زۆرترین بڕی بەرنامە گرافیکی و دەنگی و ڤیدیۆ ڕێنێتەکانی کە وەک پرۆگرام دوای وێندۆز ناچار بەبێت دایبنێزێنێت، پێویست ناکات و لەگەڵ دابەزاندنی وێندۆزەکەدا ئامێرانیشی تێدابنێ". لانگ هۆرن بەمانی چارەسەرکردنی هەموو کێشەکانی ئاوەتە بەرکارهێنەرانی سیستەمە کۆمپیوتەریەکان لەجیهاندا، بەڵکو بڕی (٩٠٪)ی هێڵی بەرهەمی کۆمپیوتەریەکان بەکارهێنەرانی سیستەمە کۆمپیوتەریەکان لەڕێنیکێت بەرەوام بەردەوامو بەردەنگیر، شایانی باسە ئەم پرۆگرامە کۆتایی مایکرۆسۆفت لەئاوەراستی مانگی سێیەتەمبەر لەسەرانسەری دونیادا بەبڕی دوو سەد ملیۆن دۆلار ڕیکلامی فرۆشتنی بۆ دەکرێت بۆ ساڵی ٢٠٠٦.■

هاوینی زەرد

خوێندنەوە:
حەمە هاشم

بەهۆی ڕەنگەکانەوە، قەرەبالغی و گەرما هەست پێ دەکەین، ڕەنگە گەرمەکان سەرتاپای تابلۆکەیان داگیرکردووە، کوتڵەو فیگەرەکانیش بەرێتمێکی نەرم هێمن، جوڵەیان دەبینرێت، ئەم تابلۆیە کاری هونەری، نیگارکێشی کورد (دلێر قەرەداغی)یە.

دڵێر لەکارەکەیدا دەبەوێت ئەوکەشە گەرمەمان بۆ بگەڕێنێتەوە کە هاوین دەبەخێنێت، وەک ئەو دوورییەی کە بەهۆی ڕەنگەو هێڵە کاڵەکانەوە بووە بەڕوانگەو لەچەقی تابلۆکەدا ئامادەی بۆ دەکرێت.. کە ئەمش دەبێرێ سەلیقەی هونەری تۆ ئاشنا دەکات بە ڕێنمایی و تەکنیکەکانی هونەرەکە. ڕۆمانسیزمی ئەم وێنەیە لەڕێگەی ڕەنگەکانەوە دەبینرێت، ئەمەش ڕەنگە بۆ ئەوە بگەڕێتەوە کە دڵێر خۆی ڕۆمانسیزمی ژیانە، ئەمەش لەڕێگەی ئەو ڕەنگانەوە دەبینرێت کە بەکاری دەهێنێت، وەک ڕەنگی سپی و ڕەنگی شین کە ڕەنگی ئاسمان و ئاو

L-2-15.qxd 7/24/2005 9:52 AM Page 1

دەستور، لەکاتی دیاریکراوی خۆیدا نانوسرێت!!

مەڵبەختیار

بریار وایە بۆ ١٥/٨/(٢٠٠٥/٨/١) کەڵەی دەستووری سوننیەکەراکانیش قبوڵ کران، ئەمانیش لەرواڵەکەیدا دەیانەوێت بڕێک بە هەڵوێستی بۆ ئەمە بگەرێنەوە کەبەپێی ئەو یاسایەی عێراق بەدێت ئامادە بکرێت، تا وا بێت بۆ ڕۆژی ٣٠/١٢/(٢٠٠٥/١٢/٣٠)یش پەرلەمان بیخاتە ناو پرۆسەی ڕاپرسی.

١- ئایە لێژنەی دەستووریی؛ بەشی زۆری ئەرکەکەی ڕاپەڕاندووە؟

٢- ئایە شیعەکەراء، سوور نیە لەسەر داخوازییەکانی؟

٣- ئایە سوننەکەرا، پێ لەسەر داخوازییەکانیان داناگرن؟

٤- ئایە کەلی کوردستان؛ پاشەکشێی لەفیدراڵ و کەرکوک دەکات؟

ئەو چوار پرسیارە، پرسیاری سەرەکی هەموو ئەو کەسانەن کە (تواقوڵی هەرچی چونیکە لێک دەدەنەوە) بە ئاماژە بۆ ئەوەی کە ئەمانیش لەوڕانەکەیدا قبوڵ کران، ئەمانیش بڕێکیان لە ئەرکەکە جێبەجێ کردووە، بەڵام ئەوەی کە ئەمانیش بۆچەند ڕۆژێکی تر دەبێ ئەو ئەرکە جێبەجێ بکەن،

L-3-14.qxd 7/24/2005 8:53 AM Page 1

فەیلەسوف و ئایەتوللا

فیسلی یانگ و.بۆ کوردی: پێشرەو حسێن

لەسالی ١٩٧٨، میشیل فۆکۆ وەکو رۆژنامەنوسێکی ساوە بەسەرسێ ئاماوەکەردنی راپۆرت لەسەر شۆرش بەرەو ئێران رۆشت. راپۆرتەکانی فۆکۆ تیشکێکی نوێ دەخاتە سەر وەهمە رۆمانتیسیزمەکانی ئەم سەردەمەی ئێمە. میشیل فۆکۆی فەیلەسوفی فەرەنسی بەو قسانەی پێشوازی لێشەپۆلێکی بەرەسەندوو دەکرد کەفەرمانرەوای موستەبیدو لایەنگری نوێکەرایی ئێران (محەمەد رەزا شای پەهلەوی) لەژانویەی ١٩٧٩دا لەسەر بەدسەلات لابردو لەباتی وە یەکێک لەنالیبارترین رژێمەکان، بەواتای نەوەلەتی بەشیعەی بەرابەرایەتی (ئایەتوللا) خومەینی هێنایە سەر کورسی بەدسەلات، وەنکە ئەمە یەکەمین لایەنگیری ئەو شۆرشە پۆپۆلیستیە بوون کە هاوڵتیە بەرهەلستیە بیینین کەئەو بڕیارەی دابنرێن کارێکی سەر سووڕهێنەر. بەڵام لەبەرامبەر مێدکدا کەجارێکی تر باس لەبەشداریی ئاپین دەکرێت دووکەرتی بەرەوری پرچەکترین و وەحشیترین و خوێناویترین و ناڕاستگۆترین کۆمەڵی سەرکوتکەرانە تەماشا بکرێت. داربەنای کۆمۆنیزم کەفۆکۆش زۆر جیاوازە لەو پێی نەبوو، بۆتە هۆی ئەوەی "لەرووی دیدگای ئەندێشەی سیاسیەوە هێشتا لەحاڵی سفردا بین".

هەروەها فۆکۆ لەدرێژەی ئەمەدا دەڵێت: هەر ڕوناکبیرێکی ڕۆژئاوایی کە کەمێک ڕاستگۆیی تێدا بەی بکرێت ئەگەر ئاوڕ لەناوبانگەکەی نەداتەوە بەئێران نەوتڕێت گێل بکات.

لەحاڵی ئەندێرسۆن کە لێکۆڵەرەوەی زانستی سیاسیە لە (Purdue university) ئاڕەزووی بۆ بەرەو فۆکۆ لەمەڕ پاڵپشتی کردنی ئیسلامگەراکان، پێچەوانەی ڕەخنەی ئازادیی کۆمەڵایەتی لەوجۆرە بێت) دەستی پێکرد. لەپاییزی سالی ١٩٧٨دا، فۆکۆ ستایشی بێ متمانەیی شۆرشی ئێرانی کرد، سەبارەت بەپیرەوێکردنی زیادەڕۆییانەی یاسا بەڵم لەبەهاری ١٩٧٩ دا، (یازگران) نامەیەکی کراوەی بۆ سەرۆک وەزیرانی ئێران نووسی و داوای کرد کەرێز لەسافە یاسامەیەکانی تاوانباران (سزا دراوەکان) بگرێت.

فۆکۆ کە لەسالی ١٩٨٤ دا کۆچی دوایی کرد، لەو گفتوگۆیانەدا بەشداریی نەکرد کەسەبارەت بەهەڵەکانی سازمەکرا، ئەمەش لەکاتێک دا بوو کە بۆ قسەو باسانە ئاو وتارە بوو کەلەسالی ١٩٧٩ دا جیاوازیی نێوان شۆڕش بۆ سوودە؟) بڵاوی کردەوە و لەوێدا دانی بەوەدا ئاوە کەمشۆرشی ئێران ڕوناکبیری فەرەنسی بیینێت، ئەو توانایەیی کەحەیزی ئیسلامگەرایی لەناوەکانی ئێران بەهۆوی بەکەمگرتنی سەرنج بو وباش یان خراپ، مەعنەوییەتی سیاسی و شتێبە کە کەڵەمانداپە و فۆکۆ ئەو کەسبە بوو کەیارمەتی داین تاوەکو تێروانینەکانمان سەبارەت بە مەعنەوییەتی سیاسی چڕتر بکەینەوە.■

بەڵام ڕاستیەکی ئەوەیە کەهەرچەندە ئیسلامگەرایی تونددڕەوانە لەڕایی روخسارگەلی زۆر جیاوازە، بەڵام لەهەموو وێنەکانیدا دژە فیمینیستیە وهەژمونگەرایەو لەهیچ شوێنو کاتێکدا باوەڕی بەخوێندنەوەی جیاوازی ئایینی ئیسلام نیە، بەڵکە ئەم بۆزۆنەیە نەریتێکەرا وەکو گرنگترین کۆنەخوازانە دژی دەوڵەتێکی موحافیزکار بێت - بەڵام ئەو ناکۆکیە نایتە هۆی هیچ گۆرانکاریەک لەنێو ئەو بۆزۆنەوانەدا، لێرەدا ئەمەکردن بە ڕەخنەی فۆکۆ بە گرنگی و بایەخێکی تایبەتی بەدەینە هەموو ئەو شتانە.

بەڵام ئەو لێکۆڵەرەوانەی تر لێکۆڵینەوەیان لەدیاردەی فۆکۆ تێکەڵ دەکەن، لەبارستەبوونی فۆکۆ چارەسەری دەکرد کەخەڵدوی گرفتەکە خراپتر بوو، وەکو ڕەخنەی زۆر تونەی ئارامستەی فۆکۆ لەمەڕ ئێران سەری هەڵدابوو، تاکە وەڵامی فۆکۆ بۆ ئەو قسانە بەسانە بۆ وتارە بوو کەلەسالی ١٩٧٩ دا لەژێر ناونیشانی (ئایا شۆڕش بۆ سوودە؟) بڵاوی کردەوە و لەوێدا دانی بەوەدا ئاوە کەشۆڕشی ئێران لەلایەن ڕۆشنبیرانی ئایینیەوە بەڕێوەدەبرا، بەڵام بەدەرکەتنی ئەو ڕۆشنبیرانە، ئەو ئاماژانە بوون کەدەرئەنجامی ڕێکخستنی ئایینیی بەهێزەوە بەرهەمهاتبوون.

ئەو بەڕەیەلە لەژانویەی سالی ١٩٧٩دا شا نایدۆلۆژیەکی شەرانیانەی لیسلامی بڵاوکردەوە کەلەمیانەی ئەو نایدۆلۆژیەدا، شەهیدبوون وەک تاکە ڕێگەی حەقیقی ڕزگاربوون پێناسە دەکات، هەروەها شەریعەتی باسی لەنایدۆلۆژیایەکی لیسلامی دەکرد کەبەڕیوەی بەنێو هۆکارە ڕۆژئاوایەکاندا دەبوو هۆی وێناکردنی نایدۆلۆژیایەکی نایاب و تەواوەتی شەریعەتی لایەنگریی لەبەردشێکی ئەفسانەکەرایانە دەکرد لەمەزهەبی شیعەو لەو باوەڕەدا بوو کەشیعە مەزهەبێکی مێژوویە بۆ بەرەلستکاریی، ئەمەش لەکاتێکدا کەلەبەرامبەر مەزهەبە لایەن لیسلامگەرایی تونددڕەوانە سەرەتای ٦٧ی میلادییەوە بەسەر ئێراندا سەپێنرابوو، لەباتی بەرەلستیکردنی دەسەڵاتە موستەبیدەوە لەسەدەی ١٧ی میلادییەوە بەسەر ئێراندا سەپێنرابوو، لەباتی بەرەلستیکردنی دەسەڵاتە موستەبیدەکان بیوە هاوکاریان:

> **فەیلەسوف و ئایەتوللا**
>
> فیسلی یانگ و.بۆ کوردی: پێشرەو حسێن

> **ئیسلام، کەناکرێت تەنها وەکو ئاینێک تەماشای بکەین، بەڵکو شێوەیەکی تەواو و بەکەماڵ گەیشتووی ژیانەو پەیرەوی کردنە لەمێژوو و شارستانیەتێکی دیالیکراو، دەرفەتێکی باشی لەبەردەستدایە کەبەهۆی ئامادەبوونی سەدان هەزار موسڵمانەوە بیێتە بەرهەستی ئەندێشەکانی سەبارەت بەئەندێشەکان سەربەخۆداو ئەگەر ئەو بەرهەلستییە دژایەتی یان لایەنگری ئەو ئەندێشانە بێت).**

لەکاتێکدا کەزۆربەی لیبراڵ و چەپگەراکان لایەنگیری ئەو شۆرشە پۆپۆلیستیە بوون کە هاوڵتیە بوو چەکدارانە و بەشێوەیەکی بەرچاو لەلایەن ئەو بەرهەلستییە بیینین کەسەبارەت بەئەندێشەکان سەربەخۆداو ئەگەر ئەو بەرهەلستییە دژایەتی یان لایەنگری ئەو ئەندێشانە بێت).

لەکاتێکدا کەزۆربەی لیبراڵ و چەپگەراکان لایەنگیری ئەو شۆرشە پۆپۆلیستیە بوون کە هاوڵتیە بوو چەکدارانە و بەشێوەیەکی بەرچاو لەلایەن ئەو بەرهەلستییە بیینین کەسەبارەت بەئەندێشەکان بێت، کەئەو شۆرشە مۆدێرنترین باخی بوون و لەمەان کاندا ئاماڵەلوتزینیانە. فۆکۆ لەسەر کورسیەکەی لە ئەو پاریسەوە ئەگەبشتبووە میتینەر.

لەو لەپاییزی ١٩٧٨دا و لەکاتێکدا کەحکومەتی شا بەرەو داڕمان هەنگاوی دەنا وەکو پەیامنێرێکی تازەکار دووجار بەرەو ئێران سەفەری کرد بۆئەوەی وەکو خۆی بڵەڵەیت وەکو ڕۆژنامەنوسێکی ساوە و تازەکار چاوەڕێیی سەرەڵدانی ئەو شۆڕشە بکات. ئەگەرچی بەڵام ئەو ڕاستەوخۆ ئەو کارەی نەکرد، بەڵکو لەدوای گەڕانەوەی بۆ ئەمریکا، بەشێوەیەکی بەرچاو لەسەر ئەو شۆڕشە دوواند.

ئەو ڕاستیەی کەئەو ڕۆژنامەنوسە ئەمریکیە لەو کاتەدا بینیویەتی، ئەوەیە کەئەو شۆڕشە ئەوەندە بەهێز بوو کەبەسەر هەموو ئەو ڕێگرییانەدا زاڵ بوو کەڕێگەیان لێگرتبوو. ئەو ڕاستیەی کەئەو ڕۆژنامەنوسە ئەمریکیە بینیویەتی، ئەوەیە کەئەو شۆڕشە ئەوەندە بەهێز بوو کەبەسەر هەموو ئەو ڕێگرییانەدا زاڵ بوو کەڕێگەیان لێگرتبوو.

ئەو ڕاستیەی کەئەو ڕۆژنامەنوسە ئەمریکیە بینیویەتی، ئەوەیە کەئەو شۆڕشە ئەوەندە بەهێز بوو کەبەسەر هەموو ئەو ڕێگرییانەدا زاڵ بوو کەڕێگەیان لێگرتبوو.

ئەو ڕاستیەی کەئەو ڕۆژنامەنوسە ئەمریکیە بینیویەتی، ئەوەیە کەئەو شۆڕشە ئەوەندە بەهێز بوو کەبەسەر هەموو ئەو ڕێگرییانەدا زاڵ بوو کەڕێگەیان لێگرتبوو.

ئەو ڕاستیەی کەئەو ڕۆژنامەنوسە ئەمریکیە بینیویەتی، ئەوەیە کەئەو شۆڕشە ئەوەندە بەهێز بوو کەبەسەر هەموو ئەو ڕێگرییانەدا زاڵ بوو کەڕێگەیان لێگرتبوو.

ئەو ڕاستیەی کەئەو ڕۆژنامەنوسە ئەمریکیە بینیویەتی، ئەوەیە کەئەو شۆڕشە ئەوەندە بەهێز بوو کەبەسەر هەموو ئەو ڕێگرییانەدا زاڵ بوو کەڕێگەیان لێگرتبوو.

ئەو ڕاستیەی کەئەو ڕۆژنامەنوسە ئەمریکیە بینیویەتی، ئەوەیە کەئەو شۆڕشە ئەوەندە بەهێز بوو کەبەسەر هەموو ئەو ڕێگرییانەدا زاڵ بوو کەڕێگەیان لێگرتبوو.

میشیل فۆکۆ

بن لادن هەڕەشە دەکات

ئاری ئەحمەد

سایتی (AFP) بابەتێکی بڵاوکردۆتەوە لەژێر ناونیشانی (بن لادن هەرەشە دەکات). لەو بابەتەدا هاتووە کە ئوسامە بن لادنی بەرپرسی گروپی ئەلقاعیدە هەرەشە لەبەریتانیا و ئەمریکا دەکات کەر لەعیراق و ئەفغانستان هێزەکانیان نەکشێتەوە ئەوا لەوڵاتە بەبۆمبا تەقاندنەوە زیانباریان دەکات.

کەر لەو هەواڵ وردبینیوە دەگەینە ئەو ڕاستیەی کەدوای ئەو هەموو تۆپەراسیۆن و هێزە سەربازییەی ئەمریکا و بریتانیا لەعیراق و ئەفغانستان کەچی ئەم گروپە هێشتا لەسەر پێی خۆی وەستاوە بەردەوامە لەچالاکیەکانی هەم بۆ بەخڵکی مەدەنی لەعیراقو هەم دژ بەسەربازەکانی ئەو دوو وڵاتە.

بەڵام ئەم چارەیان کردیی ئاڵقاعیدە چالاکیەکانی خۆی گواستۆتەوە بۆ ناو دڵی ئەوروپا. ئەوەبوو ڕۆژی ئەمانکە لەشاری لەندەن چەندین تەقینەوەیان

ئەنجامداو لەئاکامدا زیاتر لە (٥٠) کەس بوونە قوربانی. ڕۆژە ٢٠ی ئەم مانکەش جارێکی تر زنجیرەیەک تەقینەوە شاری لەندەنی گرتەوە. بۆیە لێرەوە دەردەکەوێت کەدوای ئەم هەموو نەهامەتی و کوشتنو بەربڵاوبوونەوەی تیرۆر لەسەر ئاستی بنەڕەتیدا هێشتا گروپەکەی بن لادن بۆ ساتێکیش نەهێناوە. ئەم کەردەوانەی بن لادن هاوکاتە لەگەڵ دەستکەردنی گروپێکی تووندڕەوی ئیسلامی لەکوردستانی عێراق بەناوی (کروپی شێخ زانا) کەهەندێن خاڵکی بێتاوانیان لەشاری هەولێر سەربڕیوە.

ئەو هەڕەشانەی بن لادن لەکاتێکدایە کەعێراق لەبەردەم ڕەشنوس کردنی دەستووری هەمیشەیی وڵاتدایە، کەئەمەش بەمێتە سەرەتایەک بۆ بنیادنانەوەی عێراق و هاوکارنەوەی سیاوەد سەروەری بۆ گەلانی عێراق.■

فڕۆکەخانەیەکی نوێ لەکوردستان

دانا حەمید

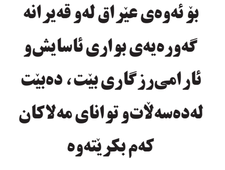

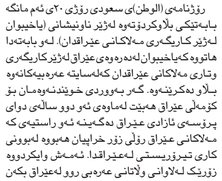

ئاژانسی (Reuters) لە ٢٠ی ئەم مانگەدا باڵیتێکی بڵاوکردۆتەوە بەناونیشانی (باکوری عێراق و فڕۆکەخانەیەکی نوێ). لەو بابەتەدا هاتووە کە لەکوردستانی عێراق باەامانەبوونی سەرۆک کۆماری عێراق، فڕۆکەخانەی سلێمانی نێودەوڵەتی کراوەتەوە.

فڕۆکە لەکوردستان تا پێش پرۆسەی ئازادی عێراقیش بەرەزی کۆشتن و وێرانکردنی گوندەکانی کوردستان بوو. کوردەکان ئازارو نەهامەتیەکی زۆریان بەدەست فڕۆکەوە چەشتووە، چونکە گەلی کورد زیاتر فڕۆکەیان بۆ جڕوبڵ کردووە کە عێراق زەبرو زەنگو مەیلیشیا وەک جڕوبڵ کە بەکارهێنانی دوای پرۆسەی ئازادی عێراق و کراوەتەوەی ئەو وڵاتە بەرووی دنیادا کوردستانیش چووە قۆناغێکی تر.وە. ئەم بڕیارەی کەسەرۆکی کۆماری عێراق و کۆمەڵێک بەرپرسی تر لەکوردستان دەریدەبڕن بۆ ئەوەیە کەعێراق بەرەو ئاسایی بگەڕێتەوە و ببێتە ناوەندێکی باش بۆ وەبەرهێنان و گەشەپێدان.

کۆچبەرانی کوردستان بۆ دەرەوە.

کردنەوەی فڕۆکەخانەی سلێمانیش جارێکی تر ئەو ڕاستیەی سەلماندوە کەگەلی کورد خۆازیاری ئاشتی و ئاوەدانی وڵاتەکەیانن. کردنەوەی ئەم فڕۆکەخانەیە لەسلێمانی سەرەتایەکی گرنگە بۆ خاڵکی ئەم ناوچەیە بۆ ئەوەی بتوانن بەئاسانترین شێوە سەفەر بۆ دەرەوەی وڵات بکەن بەبێنەوەی پەنا بۆ دەوڵەت و ڕاسوپاکان بەرن بۆ مەبەستی سەفەرکردن.

هەربۆیە کردنەوەی فڕۆکەخانەی سلێمانی و فرینی فڕۆکە یەسەر بۆ شارەدا ئەو ترس و دڵە ڕاوکێیەی خاڵکی کوردستان لەدەوڕوبێنیتەوە کەبیشتر بەهۆی فڕۆکە جەنگیەکانی سەدام حسێنەوە چەشتبوویان.

تێدەپەڕێت.■

ئەمریکا.. بازاری کراوەی چەکی تیرۆریستان

سۆران عەبدوڵا

کەئەلی (C.B.S) ناسراوی ئەمریکی لەپەکێک لەبارنامەکانیدا (لەڵیی ئەم چەکە هەر بۆئوان دروستکراوە). ئەمەش لەپەرەی یەکەی کاندا چەکی دژە مرۆڤی، دژە تانکو دژە فڕۆکەشە، هەروەها چەکی (M16) وەک خۆیان بەڵێن: (لەڵیی ئەم چەکە لەڕاپۆرتەکانیدا لەماوەی (٦٠ خولەک) بارنامەکانی تایبەت کرد بەئاشکرا کردنی چۆنیەتی پرچەک بوونی کروپە تیرۆریستەکان، چ لەناوەوەی لەدەرەوەی وڵات کەبەردەوام لەسەر پێی خۆی وەستاوە بەردەوامە لەچالاکیەکانی هەم دژ بەخڵکی مەدەنی لەعیراقو هەم دژ بەسەربازەکانی ئەو دوو وڵاتە.

بەڵام ئەم چارەیان کردیی ئاڵقاعیدە چالاکیەکانی خۆی گواستۆتەوە بۆ ناو دڵی ئەوروپا. ئەوەبوو ڕۆژی ٧ی ئەم مانگە لەشاری لەندەن چەندین تەقینەوەیان

یاخیبوان لەژێر کاریگەری مەلاکانی عێراقدان

کامەران عەلی

ڕۆژنامەی (الوطن)ای سعودی ڕۆژی ٣٠ی ئەم مانگە باباڵیتێکی باڵاوکردۆتەوە لەژێر ناونیشانی (یاخیبوان لەژێر کاریگەری مەلاکانی عێراقدان). لەو بابەتەدا هاتووە کەیاخیبوان لەدەرەوەی عێراق لەژێر کاریگەری وتاری مەلاکانی عێراقدان کەلەسایەتە عەرەبیەکانەوە بڵاو دەکرێنەوە. گەر بەوردبی خوێندنەوەمان بۆ چۆنەلی عێراق هەیبێت لەماوەی ئەو دوو ساڵەی دوای پرۆسەی ئازادی عێراق هەگیرنە ئەو ڕاستیەی کە مەلاکانی عێراق ڕۆلی زۆر خراپیان هەبووە لەبوونی کاری تیرۆریستی لەعیراقدا. ئەمەش وایکردووە زۆرێک لەلاوانی وڵاتانی عەرەبی ڕوو لەعێراق بکەن بەمەبەستی ئەبناو جیهاد) کردن دژ بەهێزەکانی ئەمریکا و هاوپەیمانان لەعێراقدا.

مەلاکانی عێراق بەکشتی و مەلاکانی سوننە مەزهەب لەناوەڕاستی عێراق بەتایبەتی ڕۆژانی هەینی زۆر بەحەماسی و تونددڕەویەوە وتار بەدەنو لەئەمریکا لەعێراق بەکافرو ئیستیعمارو داگیرکەر ناوزەند دەکەن کەئەمش بۆتە هۆی ئەوەی لاوانی تونددڕەو لەعێراق و دەرەوەی عێراق دژ بەهێزەکانی ئەمریکا و هاوڵتیان جیهاد بکەن.

لێرەوە پێویستە بپرسین ڕژێمی دیکتاتۆری بەغداد بەپەڕی تونددڕەوی و ڕاگەیاندنەوە ڕەفتاری لەگەڵ گەلەکەیدا بەکردو بۆچی مەلاکان ئەمانتی لەمبینەری مزگەوتەکانەوە جیهاد دژ بەتۆرۆر ڕابگەیەنن؟

بۆ ئەوەی عێراق لەو قەیرانە گەورەیەی بواری ئاسایش و ئارامی ڕزگاری بێت، دەبێت لەدەسەڵات و توانای مەلاکان کەم بکرێتەوە

سەبرە مەلاکان ئەم هەموو تونددڕۆیی و کاری خۆ تەقاندنەوەیە لەعێراق نەک هەر پرۆتستۆ ناکەن، بەڵکو هانی لاوان دەدەن بۆ جیهاد.

لێرەوە دەپرسم سەبرە حکومەتی عێراق و وەزارەتی کاروباری ئایینی لەم دیاردەیە بێدەنگن و سنووریک بۆ ئەو مەلا تونددڕەوانە دانانێن کەبونەتە ئاگری بن کا بۆ

مەلایەک لەکاتی وتاردا

هەڵگیرساندنی شەڕو ئاشوب و ناارامی لەعێراقدا. بۆ ئەوەی عێراق لەو قەیرانە گەورەیەی بواری ئاسایش و ئارامی ڕزگاری بێت، دەبێت لەدەسەڵات و توانای مەلاکان کەم بکرێتەوە.

ئەگەرنا ئەوا عێراق هەمیشە لەبواڕە نائاسایییەدا دەمێنێتەوەو ئەو وڵاتە بەبێتە لانکەی تیرۆریستان.■

ئەوروپا لە قۆناغێکی نوێدا

سەرنووسەری Washington Post لێکدانەوەی: ناوێر بەختیار

The Washington Post

تەقینەوەکانی ئەم دواییەی شاری لەندەنی پایتەختی بەریتانیا بی شک ئەوروپای بردە قۆناغێکی ترەوە. کەر بێشتر تیرۆر تەنها وڵاتانی خۆرهەڵاتی ناوەڕاستی کرتبێتەوە ئەوا نیستا زۆر بە ڕاشکاوی ناوچەرکەی ئەوروپای کرتۆتەوە. ئەمەش دەکەوێتە بەر هەڕەشەی سیاسیەکانی ئیسلامگەراکانەوە قولپ بدەات، هەتا بەکاتە تەواوی بنکەی وەرگەزەکانی ئیسلامی و مزەبگەرایی. بەتایبەتی لەهەڵسەڵەی خوێندن و خوێندی ناییندا.

ڕۆژئاوا، بۆئەوەی بتوانێت ستراتیژیکی نوێ بۆ چۆنیەتی ڕووبەڕووبونەوەی ئیسلامگەرایی و تیرۆر بدۆزێتەوە، دەبێت بەردەوام بنەمای پێشکەوتن، ئەقڵانیەت، مەدەنیەت و دیموکراسی، پتەو پەرە پێبدات. ڕووبەڕووبونەوە لەگەڵ کۆنەپەرستیدا، پێویستی بەبنەما شارستانیەکانی ڕووبەڕووبونەوەکەیە. ئەمەش، بەڵێنیەوە: بەبێ چارەسەرکردنی کێشە سیاسیەکانی کۆن و خولقاندنی ژینگەیەکی دیموکراسی نوێ، کەموزۆر بەبێستەوە بەسەردەوڵاتی نوێ، مەحاڵە.■

فیدرالیزم عێراق لەشەری ناوخۆ دەپارێزێت

نوسینی/داڤید فیلیپس

و.لە ئینگلیزییەوە/ عەزیز پەنوف

The Examiner

ئەو تونددڕۆیی و تەقاندنەوەیەی کە شەقامەکانی عیراقی گرتۆتەوە ئەوڵاتەی بەقۆناغێکی ترسناکدا بردووە. ئەمش بووەتە سەرەتایەک بۆ بەدەرکەوتنی کێشەی ناوخۆ لەنێوان شیعەکان و سوننەکاندا. بەڵام ئەوەی کەمێک ئومێدو بداتە بەر کۆمەڵەی خەڵکی عیراق نوسینەوەی بەستووری وڵاتەکەیانە کەچەند هەفتەیەکی ماوە بۆ بڕەشنوس کردنی.

زۆرێک لە عیراقییەکان لە سەر ئەوە ڕازین کە ستراتیجەری دەسەڵاتی عیراق فیدرالیی بێت، بە جۆرێک دیموکراتی و بەکێتی خاکی وڵاتەکە پارێزراوبێت.

فیدرالیزم بۆ عیراق سەرەتایەکە بۆ ڕێکەوتنێکی سیاسی لە نێوان گروپ و هێزەکاندا بە جۆرێک کە هەریەک لەو گروپ و هێزەکاندا بە جۆرێک لە ئەرەبەرەکانی سیاسەتی نوێ). لەو بابەتەدا هاتووە کە لەکوردستانی عیراق باەامانەبوونی سەرۆک کۆماری عیراق، فڕۆکەخانەی سلێمانی نێودەوڵەتی کراوەتەوە.

فڕۆکە لەکوردستان تا پێش پرۆسەی ئازادی عیراقیش بەرەزی کۆشتن و وێرانکردنی گوندەکانی کوردستان بوو. کوردەکان ئازارو نەهامەتیەکی زۆریان بەدەست فڕۆکەوە چەشتووە، چونکە گەلی کورد زیاتر فڕۆکەیان بۆ جڕوبڵ کردووە کە عیراق زەبرو زەنگو مەیلیشیا وەک جڕوبڵ کە بەکارهێنانی دوای پرۆسەی ئازادی عیراق و کراوەتەوەی ئەو وڵاتە بەرووی دنیادا کوردستانیش چووە قۆناغێکی ترەوە. ئەوەبوو فڕۆکەخانەی نێودەوڵەتی هەولێر کراوەوە بۆ سەربەستی سەفەرکردن. هەربۆیە کردنەوەی فڕۆکەخانەی سلێمانی و فرینی فڕۆکە یەسەر بۆ شارەدا ئەو ترس و دڵە ڕاوکێیەی خەڵکی کوردستان لەدەوڕوبێنیتەوە کەبیشتر بەهۆی فڕۆکە جەنگیەکانی سەدام حسێنەوە چەشتبوویان.

تێدەپەڕێت.■

ئەمریکا.. بازاری کراوەی چەکی تیرۆریستان

سۆران عەبدوڵا

کەئەلی (C.B.S) ناسراوی ئەمریکی لەپەکێک لەبارنامەکانیدا (لەڵیی ئەم چەکە هەر بۆئوان دروستکراوە). ئەمەش لەپەرەی یەکەی کاندا چەکی دژە مرۆڤی، دژە تانکو دژە فڕۆکەشە، هەروەها چەکی (M16) وەک خۆیان بەڵێن: (لەڵیی ئەم چەکە لەڕاپۆرتەکانیدا لەماوەی (٦٠ خولەک) بارنامەکانی تایبەت کرد بەئاشکرا کردنی چۆنیەتی پرچەک بوونی کروپە تیرۆریستەکان، چ لەناوەوەی لەدەرەوەی وڵات کەبەردەوام لەسەر پێی خۆی وەستاوە بەردەوامە لەچالاکیەکانی هەم بۆ بەخڵکی مەدەنی لەعیراقو هەم دژ بەسەربازەکانی ئەو دوو وڵاتە.

بەڵام ئەم چارەیان کردیی ئاڵقاعیدە چالاکیەکانی خۆی گواستۆتەوە بۆ ناو دڵی ئەوروپا. ئەوەبوو ڕۆژی ٧ی ئەم مانگە لەشاری لەندەن چەندین تەقینەوەیان

یاخیبوان لەژێر کاریگەری مەلاکانی عێراقدان

کامەران عەلی

ڕۆژنامەی (الوطن)ای سعودی ڕۆژی ٣٠ی ئەم مانگە باباڵیتێکی باڵاوکردۆتەوە لەژێر ناونیشانی (یاخیبوان لەژێر کاریگەری مەلاکانی عێراقدان). لەو بابەتەدا هاتووە کەیاخیبوان لەدەرەوەی عێراق لەژێر کاریگەری وتاری مەلاکانی عێراقدان کەلەسایەتە عەرەبیەکانەوە بڵاو دەکرێنەوە. گەر بەوردبی خوێندنەوەمان بۆ چۆنەلی عێراق هەیبێت لەماوەی ئەو دوو ساڵەی دوای پرۆسەی ئازادی عێراق هەگیرنە ئەو ڕاستیەی کە مەلاکانی عێراق ڕۆلی زۆر خراپیان هەبووە لەبوونی کاری تیرۆریستی لەعیراقدا. ئەمەش وایکردووە زۆرێک لەلاوانی وڵاتانی عەرەبی ڕوو لەعێراق بکەن بەمەبەستی ئەبناو جیهاد) کردن دژ بەهێزەکانی ئەمریکا و هاوپەیمانان لەعێراقدا.

مەلاکانی عێراق بەکشتی و مەلاکانی سوننە مەزهەب لەناوەڕاستی عێراق بەتایبەتی ڕۆژانی هەینی زۆر بەحەماسی و تونددڕەویەوە وتار بەدەنو لەئەمریکا لەعێراق بەکافرو ئیستیعمارو داگیرکەر ناوزەند دەکەن کەئەمش بۆتە هۆی ئەوەی لاوانی تونددڕەو لەعێراق و دەرەوەی عێراق دژ بەهێزەکانی ئەمریکا و هاوڵتیان جیهاد بکەن.

لێرەوە پێویستە بپرسین ڕژێمی دیکتاتۆری بەغداد بەپەڕی تونددڕەوی و ڕاگەیاندنەوە ڕەفتاری لەگەڵ گەلەکەیدا بەکردو بۆچی مەلاکان ئەمانتی لەمبینەری مزگەوتەکانەوە جیهاد دژ بەتۆرۆر ڕابگەیەنن؟

بۆ ئەوەی عێراق لەو قەیرانە گەورەیەی بواری ئاسایش و ئارامی ڕزگاری بێت، دەبێت لەدەسەڵات و توانای مەلاکان کەم بکرێتەوە

سەبرە مەلاکان ئەم هەموو تونددڕۆیی و کاری خۆ تەقاندنەوەیە لەعێراق نەک هەر پرۆتستۆ ناکەن، بەڵکو هانی لاوان دەدەن بۆ جیهاد.

لێرەوە دەپرسم سەبرە حکومەتی عێراق و وەزارەتی کاروباری ئایینی لەم دیاردەیە بێدەنگن و سنووریک بۆ ئەو مەلا تونددڕەوانە دانانێن کەبونەتە ئاگری بن کا بۆ هەڵگیرساندنی شەڕو ئاشوب و ناارامی لەعێراقدا.

بۆ ئەوەی عێراق لەو قەیرانە گەورەیەی بواری ئاسایش و ئارامی ڕزگاری بێت، دەبێت لەدەسەڵات و توانای مەلاکان کەم بکرێتەوە.

ئەگەرنا ئەوا عێراق هەمیشە لەبواڕە نائاسایییەدا دەمێنێتەوەو ئەو وڵاتە بەبێتە لانکەی تیرۆریستان.■

مەلایەک لەکاتی وتاردا

L-4-13.qxd 7/24/2005 8:57 AM Page 1

پرسی کورد، pkk و یەکێتی ئەورووپا

محەمەد ئاڵتان

لێهات. خۆ گونجان لەگەڵ ستاندارد جیهانیەکاندا هیوای هەرێمەکەمانی زیادکردو لەرووی سیاسییەوە پێکهێنە ژیانی هێنایە ئاراوە.

دیارە چارەسەر بوونی بەرە - بەرەی پرسەکان نەچووە دڵی pkk سیاسەتکارانی دەورو بەری.

هاوڵاتیە کوردەکانیشمان وەکو هاونیشتمانیانی تورمان، نەک دەربەدەکانیان بەڵکوو پێشەوە رۆژی سیاسی خۆیان خستە جێی دەربەدەکانیان...

سیاسەتمەدارانی کورد کە چەمکی "شەخس پەرەستی" یان پێوە پێناداوە، لە ئایەتی ئەوەی دینامیکی پرۆسەی ئەدیبی یەکێتی ئەورووپا بەهێز بکەن و ئەم هاڤە ئازادیە سەرتەپاکەکان پتەو بکەن و دەرای خەبەر بکەن کە "ئەلغانی" نەتەوە گەرایی نیتێشکیان هەیبەت وەکوو چاڵکی تیرۆریستی لە ئەنجامدەدات و بەهای مادی و مەعنەوی هەبوون لەناو دەچن دەکات بیڵایە نین. کوێزەوریەکی وا کە هیچ هەموو هەوڵ و تاوانەکان بە کەڵکی تێنەچوە پڕبەرپیلرێتی دەخاتە سەتوی هەموولایەکان.

هەندی چاڵکی سەداسەد ماهیەت و ناوەڕۆکیان هەیە، سەیری ئەوە ناکرێ کی وبۆچی فلان کردەوەی ئەنجامداوە. ئەوەی پرانتیزەکەتاوە بۆتیرۆر، دەرد دەپێچێتەوە بەسەریدا. ئەگەر ئیمە ئەمرۆ دوایە دڵرەقی رۆحانی کۆمۆنیزم، هێشتا بە دەس ئەم جۆرە کێشانەوە نەئاڵێنین، هەمووی لە سۆنگەی تیرۆرەوە. تیرۆر بەدڕەتە پڕچە کردارێوە شەرعی و ڕاستەقینەی و جەدیکانی خۆی تێکدا. ئەگەر ئەمرۆ هاڵنەدەوەشایەوە... کاتێک وێنای دەکەم دەڵەرزم: ئەگەر تیرۆرنەبوایە ئەم دنیایە دنیایەکی تر نەدەبوو. من تەنانەت بیر لە مندااڵکانیشم ناکەمەوە، خەمی نەوکەنامە ئیمە دنیایەکی چۆنیان دەبوو بە جی دەهێڵین؟■

محەمەد ئاڵتان - نوسەروڕۆژنامەنووسی تورک

هۆی هەنبوک ڕۆڵم نابرسی. ماهیەت و چەوەری لەوێنەی هەمان ساتیدا دارێژە. وەک ڕەشاییک دیارە بە ناڕەواچاڵی مرۆڤایەتیەوە. کێنە نیە! ئەوەی چاڵاکیەکی وادەکات ئایا بۆ کردەوەکەی ئامانجێکی پیرۆزی دینی، مرۆیی و شەرعی پێویستە؟ ئەی چاڵاکیەتە بایەنی میتۆدی دینی، یەکەمانەی مەیەتن. "من ئەمم" ئایەمش هەڵە هەڵبەکی بێکۆتایبە، بە تایبەت چاڵاکی "بۆمبای کایندار". لە لایەک وەکوو هەم شێوەکانی دیکە تیرۆری مرۆڤایەتی دەکاتە نیشانە، لە لایەکی پەلامارداری بنەاەی هەست و ڕۆح و ئۆمێد بەهاکانی مرۆڤ و تێکوپێکدانیانە سەرکەوتنی ئەم چاڵاکیانە چین کەبەشدارەکانی پشتەوانیان شانازی گێسپنانەوەی پرسی کوردی و ئەورووپا بەهێز بکەن و کوردستانە و تیرۆرستەکانیش "میلیتانن" و چاڵاکیبیە تیرۆریستیەکانیشیان" هێرشی باڵی سەربازیبە".

وادیار بەدیێت کە ڕۆژئاوا ڤەرق و جیاوازی دەخاتە نێوان تیرۆریستە کانەوە. ئەو چاڵاکی و تۆند و تیژیانەی کە "ئەلغانی" نەتەوە گەرایی نیتێشکیان هەیبت وەکوو چاڵاکی تیرۆریستی لە قاڵەمنادرێت تەنانەت ئەگەرکەسی سیڤیڵ و مەدەنیش بکوژن.

باشە ئەگەر ئەورووپا لە بەر ئی وە هۆیە pkk بە هەق دەردەخات، ئایا لە بەر کێشەی قەلەستین و داگیر کردنی عیراقیش کە هەردوکیان هۆی ڕاستەن، دەکرێت ئەلغانیەکە بە هەق بدرێخرێت؟

لە ڕاستیدا کاتێ کە مایرز و بەرپرسیارانیتر دەڵێن مرۆخاتبی ئیوەیە، ئەوا بە شێوەیەکی ئاشتەواخۆ دەپێچنەوە بەسەریدا. ئەگەر ئیمە ئەمرۆ دوایەوەی ئازادە بەوە دەکەن کە مافی مرۆڤلە لێنیکات و ئەقەمەنی لە ڕوخاتبی کۆمۆنیزم، هێشتا بە دەس ئەم جۆرە کێشانەوە نەئاڵێنین، هەمووی لە سۆنگەی تیرۆرەوە. تیرۆر بەدڕەتە پڕچە کردارێوە شەرعی و ڕاستەقینەی و جەدیکانی خۆی تێکدا. ئەگەر ئەمرۆ هاڵنەدەوەیەکی تیز دڕێە تیرۆر لە ئاراداینە، ئەوا لە هەموویوارێکدا هەر جۆرە کردارێوەیەک، مانا، ماهیەتو هاوسەنگی و شانسی خۆی لە دەسدەدات. تەخریبایتی تیرۆر هاوتەریبە لە کەڵ ئەمنی ئادارەوەی دژیە تیرۆردا و پێکهوە بڕیوە دەچن، لە نادڵسۆزی و لادانی بیریۆمانە وەکوو یەکەمین لەپەردەم پرسی کوردا...

ئاکامان لێیە کە هاوڵاتیانی بڕەوکز کوردمان پشتیوانی پرۆسەی پەکێتی ئەورووپایەدکەن... بۆ نمونە هاوڵاتیانی بەرەچەڵەک کوردمان لەشاری وان لەسەدا٥١یان خۆازیاری پرۆسەی پەکێتی ئەورووپان..

بەڵام دیارە ئەمە لەگەڵ خواستی سیاستەدارانی pkkدا پێکدا نەهاتەوە.

ئەوانەی تا ئەمڕۆ دەم لە "دیموکراتیزە کردن" لێدەدەن، لەوەتێ ئەم قۆناغە دەستپێکردووە هێڵی خۆیان گۆڕیوە.. ئەو ڕێکخستنەی هێشتا نازانڕێ چەندی گەلی کورد تەسیل دەکات لە چارەسەری دێبک دەگەڕێ، دەستی بەتیرۆر کردنی مرۆڤە بێگوناهەکان کردووە...

دۆزمنانی ئاوەدەوە دەرەوەی پرۆسەی پەکێتی ئەورووپا، دیارە بەگوێزەی پێویست کارتی pkkبەکار دەهێنن.. بەتێزیک بوونەوەی ماتگی ئۆکتۆبەر تیرۆر ڕووڵەزیاد بوون دەکات.

هەموومان ئەمە دەبینین.. دیارە حکومەتێت ئەمە دەبینێ.. ئەو دەم ئەمە کاتی بەدەستەوە گرتنی ئینستیاتیڤە.. بۆ ئەوانەی بەدوای بەدڕەوەندی تاکەوەی کۆسپانەوەی پرسی کوردو ئەورووپا بەهێز بکەن و ماڤو ئازادیبە سەرتەپاکەکان پتەو بکەن و دەرای جێبەجێکردنی بڕیارەکانی پشتەوانی نێودەوڵەتی بەرەڕوو بکەن، ئەوا لایەنی خانینەی(!) چاڵاکی و ئەنجامدەدات و بەهای مادی و مەعنەوی هەبوون لەناو دەچن دەکات بیڵایە نین. کوێزەوریەکی وا کە هیچ هەموو هەوڵ و تاوانەکان بە کەڵکێتێنەچوە پڕبەرپیلرێتی دەخاتە سەتوی هەموولایەکان.

هەندی چاڵکی سەداسەد ماهیەت و ناوەڕۆکیان هەیە، سەیری ئەوە ناکرێ کی وبۆچی فلان کردەوەی ئەنجامداوە. ئەوەی پرانتیزەکەتاوە بۆتیرۆر، دەرد دەپێچێتەوە بەسەریدا. ئەگەر ئیمە ئەمرۆ دوایەوەی ئازادە بەوە دەکەن کە مافی مرۆڤلە لێنیکات و ئەقەمەنی لە ڕوخاتبی کۆمۆنیزم، هێشتا بە دەس ئەم جۆرە کێشانەوە نەئاڵێنین، هەمووی لە سۆنگەی تیرۆرەوە. تیرۆر بەدڕەتە پڕچە کردارێوە شەرعی و ڕاستەقینەی و جەدیکانی خۆی تێکدا. ئەگەر ئەمرۆ هاڵنەدەوەیەکی تیز دڕێە تیرۆر لە ئاراداینە، ئەوا لە هەموویوارێکدا هەر جۆرە کردارێوەیەک، مانا، ماهیەتو هاوسەنگی و شانسی خۆی لە دەسدەدات. تەخریبایتی تیرۆر هاوتەریبە لە کەڵ ئەمنی ئادارەوەی دژیە تیرۆردا و پێکهوە بڕیوە دەچن، لە نادڵسۆزی و لادانی بیریۆمانە وەکوو یەکەمین لەپەردەم پرسی کوردا...

ئاکامان لێیە کە هاوڵاتیانی بڕەوکز کوردمان پشتیوانی پرۆسەی پەکێتی ئەورووپایەدکەن... بۆ نمونە هاوڵاتیانی بەرەچەڵەک کوردمان لەشاری وان لەسەدا٥١یان خۆازیاری پرۆسەی پەکێتی ئەورووپان..

بەڵام دیارە ئەمە لەگەڵ خواستی سیاستەدارانی pkkدا پێکدا نەهاتەوە.

ئەوانەی تا ئەمڕۆ دەم لە "دیموکراتیزە کردن" لێدەدەن، لەوەتێ ئەم قۆناغە دەستپێکردووە هێڵی خۆیان گۆڕیوە.. ئەو ڕێکخستنەی هێشتا نازانڕێ چەندی گەلی کورد تەسیل دەکات لە چارەسەری دێبک دەگەڕێ، دەستی بەتیرۆر کردنی مرۆڤە بێگوناهەکان کردووە...

دۆزمنانی ئاوەدەوە دەرەوەی پرۆسەی پەکێتی ئەورووپا، دیارە بەگوێزەی پێویست کارتی pkkبەکار دەهێنن.. بەتێزیک بوونەوەی ماتگی ئۆکتۆبەر تیرۆر ڕووڵەزیاد بوون دەکات.

هەموومان ئەمە دەبینین.. دیارە حکومەتێت ئەمە دەبینێ.. ئەو دەم ئەمە کاتی بەدەستەوە گرتنی ئینستیاتیڤە.. بۆ ئەوانەی بەدوای بەدڕەوەندی تاکەوەی کۆسپانەوەی پرسی کوردو ئەورووپا بەهێز بکەن و ماڤو ئازادیبە سەرتەپاکەکان پتەو بکەن و دەرای خەبەر بکەن کە "ئەلغانی" نەتەوە گەرایی نیتێشکیان هەیبت وەکوو چاڵکی تیرۆریستی لە قاڵەمنادرێت تەنانەت ئەگەرکەسی سیڤیڵ و مەدەنیش بکوژن.

باشە ئەگەر ئەورووپا لە بەر ئی وە هۆیە pkk بە هەق دەردەخات، ئایا لە بەر کێشەی قەلەستین و داگیر کردنی عیراقیش کە هەردوکیان هۆی ڕاستەن، دەکرێت ئەلغانیەکە بە هەق بدرێخرێت؟

لە ڕاستیدا کاتێ کە مایرز و بەرپرسیارانیتر دەڵێن مرۆخاتبی ئیوەیە، ئەوا بە شێوەیەکی ئاشتەواخۆ دەپێچنەوە بەسەریدا. ئەگەر ئیمە ئەمرۆ دوایەوەی ئازادە بەوە دەکەن کە مافی مرۆڤلە لێنیکات و ئەقەمەنی لە ڕوخاتبی کۆمۆنیزم، هێشتا بە دەس ئەم جۆرە کێشانەوە نەئاڵێنین، هەمووی لە سۆنگەی تیرۆرەوە. تیرۆر بەدڕەتە پڕچە کردارێوە شەرعی و ڕاستەقینەی و جەدیکانی خۆی تێکدا. ئەگەر ئەمرۆ هاڵنەدەوەیەکی تیز دڕێە تیرۆر لە ئاراداینە، ئەوا لە هەموویوارێکدا هەر جۆرە کردارێوەیەک، مانا، ماهیەتو هاوسەنگی و شانسی خۆی لە دەسدەدات. تەخریبایتی تیرۆر هاوتەریبە لە کەڵ ئەمنی ئادارەوەی دژیە تیرۆردا و پێکهوە بڕیوە دەچن، لە نادڵسۆزی و لادانی بیریۆمانە وەکوو یەکەمین

وەرگێڕاوین"

ئەگەر تیرۆر نەبوایە ئەوا ئەمڕۆ تورکیا لە پێشەوەی نوێنەرەوە نەبوو. نە بوویە ئەندامی یەکێتی ئەورووپا و کەوتبێتە حاڵەتی لاڵانەوە و پاڕانەوە و ئەگەر تیرۆر نەبوایە شیرازەی ڕۆژهەاڵتی ناوەڕاست هەڵنەدەوەشایەوە... کاتێک وێنای دەکەم دەڵەرزم: ئەگەر تیرۆر نەبوایە ئەم دنیایە دنیایەکی تر نەدەبوو. من تەنانەت بیر لە مندااڵکانیشم ناکەمەوە، خەمی نەوکەنامە ئیمە دنیایەکی چۆنیان دەبوو بە جی دەهێڵین؟■

محەمەد ئاڵتان - نوسەروڕۆژنامەنووسی تورک

کوردۆ ئاکتان - نوسەروڕۆژنامەنووسی تورک

ئەگەری ئەوەهەیە ڕوداوەکە ئەوەش گەورەتربێتەوە

گوندوز ئاکتان

وە: سەردار سەلیمی

تورکیاش لە بەر ئەشقی بەکێتی ئەورووپا باردۆیەکی ناسایی ڕانەکەپنێت. pkk لەوەش لێنایەکە کەمریکا pkk بەهاڕێزێت، هەربۆیە بەوپێت تورکیا و ئەمریکا لە باکووری عیراقدا ڕووبەڕووی یەک بکاتەوە.

لە تورکیادا بەرپرسیاری کوێزانی هەرتاک کەسێک بەوەستی pkk نەدێتە ئەستۆی ئەمریکا و پەیوەندیەکانمان بە شێوەیەک خراپ دەکات کە دوبارە چاک نەکرێتەوە.

Pkk لە پەکێتی ئەورووپاشدا کار و چاڵاکیەکانی خۆی بەردەوام دەکات، بە سەدان کۆمەاڵ تورکانی ڕاگەیاندنی و لایەنگری ئەورووپایی، تیرۆری pkk لە تورکیادا بەدروێژین و پارەمتی مادەی بۆدەنێرن و پشتیوانی سیاسی لێدەکەن. ئەگەر پارەمتی هەندێک لەو کۆمەاڵنە نەبێت کە دژایەتی بە ئەندامبوونمان لە پەکێتی ئەورووپا دەکەن سیاسەتمەدارێکی کورد ناتوانی هەموو شتێک بڵێت.

ڕاگەیاندنی ئەورووپا کە بە هەزارانجار چاڵاکەکانی pkk دەبێنێ و دەکوو چاڵکی تیرۆریستی ناوزەد دەکات، pkk وەک ڕێکخراوێکی تیرۆریستی ناوزەد ناکات و چاڵاکیەکانی بە چاڵکی تیرۆریستی ناوزەد نابینێ. ئەگەر ئیمە جێی ڕەخنەکانیان.

سیاسەتمەدارانی کورد کە چەمکی "شەخس پەرەستی" یان پێوە پێناداوە، لە ئایەتی ئەوەی دینامیکی پرۆسەی ئەدیبی یەکێتی ئەورووپا بەهێز بکەن و ماڤو ئازادیبە سەرتەپاکەکان پتەو بکەن و دەرای خەبەر بکەن کە "ئەلغانی" نەتەوە گەرایی نیتێشکیان هەیبت وەکوو چاڵکی تیرۆریستی ناوزەد دەکات، pkk بەستەی بە "ئەلغانی" نەتەوە گەرایی نیتێشکیان ناکووری عیراق و بابەتەکانی وەکو کرکووک و pkk بەستەی بە سزادانی تورکیاوە. سەرەڕای ئاگادارکردنەوەکانی تورکیا و ئی وە پەیمانانەی کە داوی بۆی چاوی لە جێگر بۆیpkk لە چیای قەندیل گرت. تەنانەت هەوڵی بۆ چەکەکردنی ئەو ڕێکخستنەشمنی نەدا کە خۆشی وەکو تیرۆریست ناوی لێدەبات.

ئەمڕۆ نیوەی pkk بەدڕیای خاکی تورکیا بوونەتەوە و دەستیان بە چاڵکی تیرۆریستانەی خۆیان کردۆتەوە. لە ڕیگا ئاسنیەکانیدا تەقەمنی داندەنێن، بە کاری ئەقانەوە لە ڕۆژئاوای وڵاتدا هەوڵی ڕەخنە لێدان لە توریزم و (گەشتیاری) دەدەن. گرویپک لەسیاستەدەاری چەپیی تێکەاڵو بە نەتەوەکەرایی ئەتنیکی و فاشیست و نهیلیست (یانی هەموەیەی ڕەوتو ڕیان گەیاندن بە خۆو کەسانیتر هیچ هەوەفیکێتیریان نیە)، بە دەرمانی ئۆجەاڵن قیرداییزم دەبینن و بەهەزارەها بەدمین و کۆتایی بە باکووری عیراق و پاشان سوپای تورکیا ئەم خواستەیانی قبوڵ ناکردو بەدوای ئەم بابەتەدا نەچوین.

هەر چەند ئەردۆغان ئامادەی بەناوی ئەم وڵاتە نەکردبە ئەم پێدەچی مەبەستی ئەرویچ بێت کە مانگی پێشوو ئەردۆغان سەردانی ئەم وڵاتەی کرد. دامو دەزگاکانی pkk کەمکەمیان لەیاسای ئەرمی وڵاتانی ئەستەنەنافیادەرکتووە.■

ب. کازەتەجی

کوندوز ئاکتان - نوسەروڕۆژنامەنووسی تورک

بەڵاێ تیرۆر

و/ چاودێر

L-5-12.qxd 7/24/2005 9:01 AM Page 1

پیکاسۆو تابلۆی (ئافرەتانی ئاڤینیۆن)

موعتەسەم سالّەیی

لەسالّی (١٩٠٦)دا ایابلۆ پیکاسۆی هونەرمەند بڕیاری لەسەر پڕۆژەیەکی هونەریی گرنگ گیرسایەوە، ئەویش وێنەکێشانی تابلۆیەکی دانسقەی ئەوتۆ بوو، کە لەو سەردەمدا کەس پەی پێنەبردبو. بگرە تابلۆی ناوبراو پاش لەدایک بوونی، بووە مایەی تێڕامانێکی تێکڕایی هونەرمەندان و رەخنەگران و بینەران.

تابلۆی (ئافرەتانی ئاڤینیۆن)ی پیکاسۆ، بەپێکێک لەمەزنترین و ناودارترین تابلۆی سەدەی بیستەم دەژمێردرێت. پیکاسۆ پەردەیەکی تازەی لەسەر رووی هونەری هاوچەرخدا هەڵدایەوە، بەو پێیەی ڕێی بۆ ڕیزەی شەش پێڵووی (التکعیبە - cubism) خۆشکرد. ئەم ڕێبازە بەوە ناسرایە، کەلایەنە جەرەکییەکانی هەڵدەوەشێنێتەوە و پانتاییەکی قووڵ بینی (المنظور) و لایەنە جۆراوجۆرە بینراوەکان لەیەک تێکەڵەکردن.

وێنەو قەوارەی تابلۆی شەش پێڵووی یاخود (خشتەکی) وەهامان پێشانەدات، وەک ئەوەی مرۆڤ وێنەی خۆی لەسەر ڕووی ئاوێنەیەکی شکاودا ببینێت. هونەرمەندی شەش پێڵویی بەرانبەر بە پارچەکانی خۆی ڕادەوەستێت و وێنەکە دەڕاوە بداتەوە بەو شێوەیەی کە دەیبینێت. هونەرمەندەکە شەش پارچە بەیەکەوە دەلکێنێت و ئەو شێوازەی لێ دروست دەکات کە بەڕاستی ڕووبەڕووی ئەو بینینە دەبێتەوە.

پارچەکانی تابلۆکە بەشێوەیەکی ناڕێک، لەگەڵ یەکتر دەلکێنرێن و ئەو شێوازەی لێ دروست دەکات کە بەڕاستی ڕووبەڕووی ئەو بینینە دەبێتەوە. هەروەها ڕەنگەکانیش بەشێوەیەکی ناڕێک دابەش کراون و هیچ جۆرە ڕەنگدانەوەیەکی ڕووناکی تێدا نییە. هەروەها ڕەنگەکانیش بەشێوەیەکی ناڕێک دابەش کراون و هیچ جۆرە ڕەنگدانەوەیەکی ڕووناکی تێدا نییە. هەروەها ڕەنگەکانیش بەشێوەیەکی ناڕێک دابەش کراون و هیچ جۆرە ڕەنگدانەوەیەکی ڕووناکی تێدا نییە.

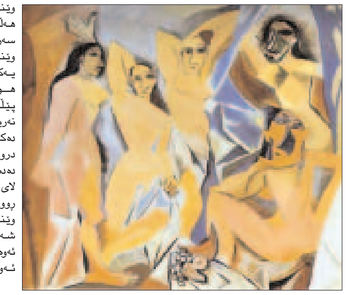

لەپارچەکانی تابلۆکەدا بەرانبەر بە ڕووی بینەر، ڕووبەڕووی ئەو بینینە دەبێتەوە، بەڵام تابلۆ بە شێوەیەکی ناڕێک و ناڕاستەوخۆ ڕووبەڕووی ئەو بینینە دەبێتەوە. هەروەها ڕەنگەکانیش بەشێوەیەکی ناڕێک دابەش کراون و هیچ جۆرە ڕەنگدانەوەیەکی ڕووناکی تێدا نییە. هەروەها ڕەنگەکانیش بەشێوەیەکی ناڕێک دابەش کراون و هیچ جۆرە ڕەنگدانەوەیەکی ڕووناکی تێدا نییە. هەروەها ڕەنگەکانیش بەشێوەیەکی ناڕێک دابەش کراون و هیچ جۆرە ڕەنگدانەوەیەکی ڕووناکی تێدا نییە.

لەپارچەکانی تابلۆکەدا بەرانبەر بە ڕووی بینەر، ڕووبەڕووی ئەو بینینە دەبێتەوە، بەڵام تابلۆ بە شێوەیەکی ناڕێک و ناڕاستەوخۆ ڕووبەڕووی ئەو بینینە دەبێتەوە. هەروەها ڕەنگەکانیش بەشێوەیەکی ناڕێک دابەش کراون و هیچ جۆرە ڕەنگدانەوەیەکی ڕووناکی تێدا نییە. هەروەها ڕەنگەکانیش بەشێوەیەکی ناڕێک دابەش کراون و هیچ جۆرە ڕەنگدانەوەیەکی ڕووناکی تێدا نییە. هەروەها ڕەنگەکانیش بەشێوەیەکی ناڕێک دابەش کراون و هیچ جۆرە ڕەنگدانەوەیەکی ڕووناکی تێدا نییە.

شانۆیی

خەریکە قسەکردنم بیر ئەچێتەوە

ئاوێنەیەک بۆ بینینی کێشەکانمان

ئا: ژاوین

شانۆیی (خەریکە قسەکردنم بیر ئەچێتەوە) کە لەلایەن گرویپی شانۆیی "ئاەند" ەوە نمایش کرا، توانی بیرکردنەوەی زۆر بەلای خۆیدا ڕاکێشێت، ئەویش لەسەر تۆنگەی ئەوەی کە ئەگەرەکان بەرەنگی "باو" قسەیان نەکردو جۆڵەی سادەو ساکار بوو، بەڵام ڕەسەنایەتی تێکڕایی هونەرییان بەرجەستە دەکرد. ئەم شانۆیەمان لەلایەن (٢٠٠٥/٧/٩)ـەوە لە هۆڵی سلێمانی نمایش کرا، بۆ زیاتر تێگەیشتن لەو ستایلە لەنمایشی شانۆدا دەڕەنجێرو نەکەرەکان بەم شێوەیە دوان:

چاوبڕێ: ئەگەر سەرەتا باسیکمی بیرۆکەی دروستبوونی ئەم شانۆیەمان بۆ بکەیت، چۆن بەدستان پەکاردێنن؟

لاوەند: بەرپێزت لەمشەوەدێکا بای لەتێکچڵ بوونی ئەکەین، مێزگرویک کە ئامادە بووبە ڕەوکاتێوا چۆن ئەڵێی کەسەکان ئەکەن، هەتا نایەوێزێ کۆیلان لەهیچ نەبێت، لەبەرئەوە زۆرینەی خەڵک دەرک ئەکەن کێشەکان ئەکات، ئەمانزانی بەڵام بەرپرسەکان لێی ڕانەکەن.

چاوبڕێ: بەرپێزت لەمشەوەدا چەند شەش پێڵوییەکی تر ئامادەکرابوو، کە ئەوانیش بەشێوەیەکی ناڕێک، لەگەڵ یەکتر بەیەکەوە لکابوون و ئەو شێوازەیان لێ دروست کردبوو. ئەمە ڕەنگە ئاماژە بەوە بێت کە ژیان ناڕێکە و ئەوەی ئێمە بەدوایدا ئەگەڕێین هەرگیز نایەتە دی؟

لاوەند: بەڵێ، ژیان ناڕێکە و ئەوەی ئێمە بەدوایدا ئەگەڕێین هەرگیز نایەتە دی. بەڵام ئەوەی ئێمە ئەیکەین ئەوەیە کە ئەو ناڕێکییە بەرانبەر بکەین بە شتێکی ڕێکوپێک، بەڵام ئەوە ئاسان نییە، چونکە ئەوە ئەو شتەیە کە ئێمە ئەیبینین و ئەیناسین. ئەگەر ئێمە بتوانین ئەو ناڕێکییە بگۆڕین بۆ شتێکی ڕێکوپێک، ئەوا ئەتوانین ژیان بگۆڕین بۆ شتێکی باشتر.

چاوبڕێ: ئەشانۆیەکەدا باس لەتێکچڵ بوونی ئەکەین، بەڵام ئەو تێکچڵ بوونە ئەوەندە ئاسان نییە کە ئەو ناڕێکییە بگۆڕێت بۆ شتێکی ڕێکوپێک. ئەوەی ئێمە ئەیبینین ئەوەیە کە ئەو ناڕێکییە ئەوەندە قووڵ ڕۆچووە کە ئەتوانێت ببێتە هۆی ئەوەی کۆمەڵگا بڕوخێت. ئەمە ئەو ترسەیە کە ئێمە ئەیبینین لە ئەمڕۆدا ڕووبەڕووی ئەبینەوە. ئەتوانین ئەو ترسە بەچ شێوازێک دەربڕین؟

لاوەند: ئەو ترسە ئەبێتە هۆی ئەوەی کە ئێمە بەدوای ئەو شتانەدا بگەڕێین کە ئەیانپارێزن، ئەو شتانەی کە ئەیانەوێت لێمان بسەنن. ئەو شتانەش ئەبێتە هۆی ئەوەی کە ئێمە ئەو شتانە بپارێزین کە ئەیانەوێت لێمان بسەنن، بەڵام ئەو شتانە ئەبێتە هۆی ئەوەی کە ئێمە ئەو شتانە لەدەست بدەین کە ئەیانەوێت بیپارێزین. ئەمە ئەو بازنەیەیە کە ئێمە تێیدا گیرۆدەبووین و ئەتوانین بڵێین ئەو بازنەیە ئێستا ئەگەڕێت بەدەوری ئێمەدا.

چاوبڕێ: ئەو بازنەیە چۆن ئەشکێنرێت؟

لاوەند: ئەو بازنەیە تەنیا بە شتێک ئەشکێنرێت کە ئێمە ئەیبینین و ئەیناسین، ئەویش ئەو ترسەیە کە ئێمە ئەیبینین لە ئەمڕۆدا ڕووبەڕووی ئەبینەوە. ئەو ترسە ئەبێتە هۆی ئەوەی کە ئێمە ئەو شتانە بپارێزین کە ئەیانەوێت لێمان بسەنن، بەڵام ئەو شتانە ئەبێتە هۆی ئەوەی کە ئێمە ئەو شتانە لەدەست بدەین کە ئەیانەوێت بیپارێزین. ئەو بازنەیە تەنیا بە شتێک ئەشکێنرێت کە ئێمە ئەیبینین و ئەیناسین، ئەویش ترسەکەیە. ئەو ترسە بەچ شێوازێک دەربڕین؟

لاوەند: بە شێوازی ئەو شتانەی کە ئێمە ئەیبینین و ئەیناسین. ئەو شتانەی کە ئێمە ئەیبینین و ئەیناسین، ئەو شتانەن کە ئێمە ئەیانپارێزین، ئەو شتانەن کە ئێمە ئەیانەوێت لێمان بسەنن. ئەو شتانەش ئەبێتە هۆی ئەوەی کە ئێمە ئەو شتانە بپارێزین کە ئەیانەوێت لێمان بسەنن، ئەو شتانەش ئەبێتە هۆی ئەوەی کە ئێمە ئەو شتانە لەدەست بدەین کە ئەیانەوێت بیپارێزین. ئەو بازنەیە ئەگەڕێت بەدەوری ئێمەدا.

چاوبڕێ: ئەو بازنەیە چۆن ئەشکێنرێت؟

لاوەند:

L-6-11.qxd 7/24/2005 9:05 AM Page 1

شۆرشی خوێندکاران لەفەرەنسا

د. فەرهاد پیربال

لەمایسی سالی ١٩٦٨، چەند گەنج و خوێندکارێک لەفەرەنسا خۆپیشاندانێکیان سازدا، پاشان چەندێکی دیکەش چوونە پاڵیان و خۆپیشاندانی گەورەتری دووەم سازدرا، لەکۆتاییدا خۆپیشاندان مانگرتن و ڕاپەرینی گەنجان و خوێندکاران سەرجەم پاریس و ئینجا سەرجەم فەرەنسای تەنیییەوە، تا لەکۆتاییدا سەرکەوت و بووە مایەی گۆڕانکاری و ڕیفۆرمێکی سەرتاپایی لەفەرەنسا.

گەورەی یەکەمو هەرە کوشندەی خۆپیشاندانەکان لە ٣ی مایسی ١٩٦٨ لەپاریس دەستی پێکرد، کاتێک خوێندکارانی زانکۆی سۆربۆن سەرتاپای زانکۆیان خستە ژێر ڕکێفی خۆیانەوە. بەڵام پێش ئەمش، خوێندکارانی فەرەنسا لەهەردوو شاری (نانتێر، کان) لە ٢٦/٥/١٩٦٨ بەملاوە (دوای دەرکردنی قوتابیەکی جولەکەی فەرەنسی بەتۆمەتی ناڕاوەکێری لەفەرەنسا) کەوتبوونە مانگرتن و دەربڕینی نارەزایەتی خۆیان. ئینجا لە ڕۆژی ٢٢ی مارسدا لەشاری (نانتێر) گەیشتبوونە شەڕو پێکدادان لەنێوان خوێندکاران و هێزەکانی ئاسایش- پۆلیس.

ئەم ڕاپەرینە خوێندکارییە هەژمنده، شتێک لەمارکسیزم وکەمێک لەماویزم وهەندێک لەوجودیەت و ژیریش لە تاکەکەسگەرایی و ئەنارشیزمی تێدا بوو، وایکرد کەفەرەنسا (یاشانیش هەموو ئەوروپا) لەسەر شۆستەکان مانگرتن و خۆپیشاندانەکانی گەنج و قوتابیانەا ئەبەرەی بێتەوە!

خۆپیشاندانەکانی قوتابیان و گەنجان لەفەرەنسا، کەلەکۆتاییدا ژۆرەبی تۆپژە زەحمەتکێشەکانی گۆمەڵ و تەنانەت هەموو سەندیکاکانیش چوونە ژێر ئالاکەیەوە، لەڕاستی سیاسیدا، ڕۆلیان بینی بۆ وەرگرانی گورسبەکەی ژەنەرال شارل دی گۆڵ لەنیسانی ١٩٦٩، لەبەری ئابووریدا بوونە هۆی ئالوگۆڕێکی باش لەژیانی ئابووری و خۆشتربوونی ژیانی دارایی خەڵک، جگەلەمانەش لەبواری ژیانی ئەخڵاقی و ڕۆشنبیریدا گەورێکی بەئەبر بوون، بەشێوەیەکی گشتی ڕیفۆرمێکی فراوانیان لەهەموو بەستێنەکانی ژیانی فەرەنسادا هێنایە دی.

ڕاپەرینی خوێندکاران لەسااڵنی ١٩٦٨ -١٩٦٩ لەکەمێندێک جار بەشۆڕشی خوێندکارانیش ناو دەبرێت!لەسەرەتادا لەفەرەنسا دەستی پێکرد، پاشان چیکۆسلۆڤاکیا و ئەڵمانیا و ئەمریکا و ڕاگەیاندنی دیکەیشی لەئەورووپا کرتەوە. ڕاچڵەکینی بەشاکا هاتنەوە و ڕیفۆرم گۆڕانکارییەکی مەزنی لەسیستەمی ئابووری و کۆمەڵایەتی و ڕۆشنبیریی لەئەورووپا بەرپاکرد.

ئەم دەرئەنجامانەی خوێندکارانی فەرەنسا بەدەستهێنا، بەڵام ئەوە بەتەنیا نەبوو، بەڵکو ئەم ڕاپەرینە بووە مایەی دروستبوونی ڕەوتێکی نوێ لەبیرکردنەوەی سیاسی و کۆمەڵایەتی و ڕۆشنبیریدا، کەبووە هۆی سەرهەڵدانی ڕەوتی ئەنارشیزمی نوێ و ماویزمی نوێ و ئەو ڕەوتانەی کەدواتر بەڕەوتی ئەلتەرناتیڤ ناسران.

ئەم ڕاپەرینە خوێندکارییە هەژمنده، شتێک لەمارکسیزم وکەمێک لەماویزم وهەندێک لەوجودیەت و ژیریش لە تاکەکەسگەرایی و ئەنارشیزمی تێدا بوو، وایکرد کەفەرەنسا (یاشانیش هەموو ئەوروپا) لەسەر شۆستەکان مانگرتن و خۆپیشاندانەکانی گەنج و قوتابیانەا ئەبەرەی بێتەوە!

خۆپیشاندانەکانی قوتابیان و گەنجان لەفەرەنسا، کەلەکۆتاییدا ژۆرەبی تۆپژە زەحمەتکێشەکانی گۆمەڵ و تەنانەت هەموو سەندیکاکانیش چوونە ژێر ئالاکەیەوە، لەڕاستی سیاسیدا، ڕۆلیان بینی بۆ وەرگرانی گورسبەکەی ژەنەرال شارل دی گۆڵ لەنیسانی ١٩٦٩، لەبەری ئابووریدا بوونە هۆی ئالوگۆڕێکی باش لەژیانی ئابووری و خۆشتربوونی ژیانی دارایی خەڵک، جگەلەمانەش لەبواری ژیانی ئەخڵاقی و ڕۆشنبیریدا گەورێکی بەئەبر بوون، بەشێوەیەکی گشتی ڕیفۆرمێکی فراوانیان لەهەموو بەستێنەکانی ژیانی فەرەنسادا هێنایە دی.

ڕاپەرینی خوێندکاران لەسااڵنی ١٩٦٨ -١٩٦٩ لەکەمێندێک جار بەشۆڕشی خوێندکارانیش ناو دەبرێت!لەسەرەتادا لەفەرەنسا دەستی پێکرد، پاشان چیکۆسلۆڤاکیا و ئەڵمانیا و ئەمریکا و ڕاگەیاندنی دیکەیشی لەئەورووپا کرتەوە. ڕاچڵەکینی بەشاکا هاتنەوە و ڕیفۆرم گۆڕانکارییەکی مەزنی لەسیستەمی ئابووری و کۆمەڵایەتی و ڕۆشنبیریدا گەورێکی بەئەبر بوون، بەشێوەیەکی گشتی ڕیفۆرمێکی فراوانیان لەهەموو بەستێنەکانی ژیانی فەرەنسادا هێنایە دی.

ڕۆژنامەی (چاوەدێر) لەژمارەی(٣٦)ی ڕۆژی دووشەممەی ڕێکەوتی ٧/١١/٢٠٠٥دا، بابەتێکی لەژێر ناوی(خانەی وەرگەران و شارەزانی ئاشارەزای)، بەقەڵەمی بەناو وەرگەرێکی هەرێمی سەندیکاکانیش دەرکردنی، کەتێیدا ئاوڕدار کۆمەڵێ تۆمەتی خستۆتە پاڵ بەڕێوەبەرێتیی خانەی وەرگێڕان، تەنیا لەبەر ئەوەی وەرگێڕانەکەی لەئاستی ئەوەدا نەبووە بکرێت بەکتێب.

لێرەدا بەپێویستی دەزانم، چەند تێبینییەک بۆ بەرێزان خوێندەرانی ئەو بابەتەو خودی کاکی بەناو وەرگێڕەکەی ڕوو.

بەر لەهەر شتێک حەز دەکەم ئەوە بۆئەو کاکەیە ڕوون بکەمەوە، کەمن بابەتێک یان کتێبێک بەپەڕێ وەزیری ڕۆشنبیری بۆبەڕێوەبەرێتیی خانەی وەرگێڕانی نەدێرت، بەو جۆرە ناینێرێت کەبڕار لەسەر چاپکردنی دەراوە، بەڵکو بڕێزیان ڕەوانەی دەکات بۆئەوەی کاری نوسینی ئەو بکەنە نامەی تایبەت، فیلتەرانەدا ڕەت بێت، کە لەخانەی وەرگێڕاندا پەیەڕوەی دەکرێت، خۆشەگەر کتێبی دیاریکراو چارەکێک یان پەنجا لاپەڕەی لێ ڕەزامەندی نیشانەدا تایبەت نەبێت، ئەوا بڕێز وەزیری ڕۆشنبیری گوشار ناخاتە سەر خانە، بۆئەوەی چاپ بکرێت.

کاکی بەناو وەرگێڕی دەڵێت: (بڕێوەبەری ئەو شوێنە گوتی، ڕەنگە شارەزاکانی ئێمە ساکاربیبنی ئەوەیان بەو کتێبەدا بکەرێت تا نەبڕێتەوە بۆ گۆڕەپانی بۆچەکەوە دەیانخەنە بەرنامەی چاپەوە). لەراستیدا، پیاچوونەوە بەکتێبدا، ساڵانجێی ئەوەیان بەشوێن ئەوەدا نەبووە کەبڕیار بدەن کەئایا کتێبەکە بڵاو بکرێتەوە یان نا، بەڵکو ئەوە بووە کەئایا کتێبەکە بەپێی ئەو ستانداردانەی کەبۆ بڵاوکردنەوەی هەیانە بەرهەمێکی باشە یان نا، ئەمەش کارێکی پسپۆرانەی دەوێت، کەئەمانە بەشێوەیەکی گشتی لەخۆیاندا هەیانە.

لەبەرئەوەی ئەو کاکەی کەبڕیاری لەسەر چاپکردنی کتێبەکە دەدات، کەسێکی پسپۆڕ نییە لەبواری ئەدەبدا، بۆیە

L-7-10.qxd 7/24/2005 6:26 AM Page 1

چۆن سپەهری بخوێنینەوە

نیاز محەمەد*

سوهرابی سپەهری (١٩٢٨-١٩٨٠) شاعیری عاریفی شیعری نوێی فارسی لەدنیای ئەدەبی ئەم میللەتەدا وەکوو جارێ لەدنیای ئەدەبی هاوچەرخی دراوسێدا کاریگەرییەکی بێ وێنەی هەبووە. بەهۆش لەدنیای شیعری کوردی سەرەمەی پاش راپەرینا ئەم کاریگەریە ئەواو لەبەرچاوتروە، بەڵام وەکوو باڵێن کەئەم کاریگەریە تەنیا لەڕووی ستایل و فۆرمی شیعرییەوەیە، نازانم بۆچی سەر ناستەکانی ناوەوە. سپەهری خاوەنی هەشت دیوانە کەبرتیون لە (مەرگی ڕەنگ، ژیانی خەونەکان، غوباری خۆر، ڕۆژەلاتی غەم، دەنگی پێی ئاو، موسافیر، ڕەوارەی سەوز، ئێمە نیگاتیمە هیچ) کەلە ١٩٥١ دا بەیەکم دیوانە شیعری ئاوا بەمەرگی ڕەنگ) بڵاوبووەوە، کەزیاتر لەڕووی ستایل و فۆرمی شیعرییەوە لەژێر کاریگەری شیعرەکانی نیمای یوشیجدا بووە، بەڵام لەڕووی ناوەرۆکەوە تارادەیەک بۆنی ئەدەبیاتی ئەو سەردەمەی لەروی ناوەرۆکەوە تارادەیەک بۆنی ئەدەبیاتی تایبەت بەسپەهری نوێی ئێرانیدایە هەرچەندە لەڕووی ناوەرۆکەوە تارادەیەک بۆنی ئەدەبیاتی تایبەت بەسپەهری دەدەن، بەڵام دەبایەت دەڵێین کەئەم دیوانە بەرەو ئاڵەنگاری تردا لەم کاریگەریەکی سامناکی دەرکەی ئۆقرە دەکردی، ئەم دیوانەی کەناوی "ئێمە هیچ"ە، کەبڕان و بەرەی عارفانەی ئەم شاعیرەیە بۆ ئەو مالەی کە بۆ داوجار شاعیر هەست دەکات مالی خۆیەتی و ئیدی لەوێ بڕیار بڵادی دوور لەهەر کاریگەریەکی سامناکی دەرەکی ئۆقرە بدەکوێ. سپەهری لەدیوانەکانی ئەم قۆناغەدا وەکوو ڕۆمانتیکێکی ئەڵکوڵۆزە بەدوای ئەو ئامانجەدا دەگەڕێ کەئەم ماڵە بۆی دەستنیشان دەکات، بەڵام کەبەر هاتوو دەستنیشانی دەکات، ئەو ماڵە ئیدی ئەو ماڵە نیە کەبەدوایدا دەگەڕا، ئەو ماڵە ئیدی ماڵی ئەو نیە، ئەو ماڵە ئیدی ماڵی هیچ کەسێکی تر نیە، ئەو ماڵە ئیدی ماڵی هیچ شتێکی ئەرزی نیە، ئەو ماڵە ئیدی ماڵی هیچ شتێکی ئەم دنیایە نیە، ئەو ماڵە ئیدی ماڵی هیچ شتێکی ئەم دنیایە نیە کەئەم شاعیرە بەدوایدا دەگەڕا

L-8-9.qxd 7/24/2005 9:20 AM Page 1

پێشنیازەکانی لیژنەی پالێشتی ئەندامانی لیستی هاوپەیمانی کوردستانی لەنێو لیژنەی نوسینەوەی دەستووری عێراقی

ناوی دەوڵەت

١- مادە:-، بڕگە:-

دەقی هاتوو لەیاسای بەڕێوەبردنی دەوڵەت: پێشنیازکراوە

دەڤەکە یاخود هەموارکردنە پێشنیارکراوەکە: دەستووری کۆماری عێراقی یەکگرتوو، یان فیدراڵی (بەپێی هەڵبژاردن) (بەپێنی ئاوەزوو).

تێبینییەک: دەسەڵاتی عێراقی، وێڕای دەرچوونی یاسای بەڕێوەبردنی دەوڵەتی عێراق، گۆڕینی ناوی دەوڵەتی عێراقیان لە (کۆماری عێراقەوە) بۆ کۆماری عێراقی یەکگرتوو یا فیدراڵی، پەراوێزکردووە. کەبەبوونایەت، تێبینی کراوە کەناوی دەوڵەت بەبڕەوداب لەناونیشانی دەستووری دەوڵەتەکەوە وەردەگیرێت. بۆیە پێویستە ناونیشانی دەستوورەکە بەشێوەی پێشنیازکراو بێت.

٢- مادە:-، بڕگە:-

دەقی یاسای هاتوو لەیاسای بەڕێوەبردنی دەوڵەت: پێشنیازکراوە

دەڤەکە یاخود هەموارکردنە پێشنیارکراوەکە: ئەو هەرێمانەکەسەرنوریان بەسنووری دەوڵەتێکی بێگانەوەیە، هێزی بەرگری ناوخێیی دەبێت. کە ئەرکی پاراستنی سنووری نێودەوڵەتی کۆماری عێراقی فیدراڵی وڕۆژاوەیی کردنی تیرۆرە لەنێو هەرێمەکەدا پاڵپشتکردنی هێزە چەکدارەکانی سەرۆکایەتی فیدراڵیە لەکاتی پێویستدا، قەبارەو بنکەی ڕێکخستن و چەکدارکردن و پەیوەندیان بەوەزارەتی بەرگری فیدراڵییەوە بەیاسایەک دیاری دەکرێت، کەلەپەراڵەمانی هەرێمەکەوە دەرچێت.

تێبینییەک: دەقی هاتوولەیاسای بەڕێوەبردنی دەوڵەتی ئەمریکیدا بەم شێوەیەیە:

(مادەی هەشتەم: ئەو دەسەڵاتانەی بەکۆنگرێس دراون:

(خاڵی ١٦) بڕیاردانان بۆ ڕێکخستن و چەکدارکردن و ڕاهێنانی میلیشیاکان و بەڕێوەبردنی بەشەکانی کەبەڵگە بێبێت لە ئەمریکا.

تێبینییەک: دیاری کردنی سیاسەتی کۆی دیاری کردنی سیاسەتی کرێ - لابەرێن).

تێبینییەکان: دیاری کردنی سیاسەتی کرێ بۆ خزمەتکردنی ولاتە یەکگرتووەکان، بەوەی کە وایلایەتەکان هەرێک بەجیا مافی دامەزراندنی ئەفسەران و دەسەڵاتی ڕاهێنانی میلیشیایان ئەفسەران و دەسەڵاتی ڕاهێنانی میلیشیایان هەبێت بەپێنی کۆی سیستەمی کۆنگرێس دایدەنێت). (ئەم دەڤە بۆ ناسین هاتووە).

ناییەن و دەوڵەت

٦- مادە: حەوتەم، بڕگە: أ

دەقی هاتوو لەیاسای بەڕێوەبردنی دەوڵەت: ئیسلام ئایینی ڕەسمی دەوڵەتە و بەسەرچاوەیەکی یاسادانان دادەنرێت و نابێت لەیاسایەک قۆناغی گوستنەوەدا یاسایەک بانیدڕێزیت پێچەوانەی ئەو چێگیریانە بێت کەلەئیسلامدا کۆی ئایینی عێراقیان لە (کۆماری عێراقەوە) بۆ کۆماری عێراقی یەکگرتوو یا فیدراڵی، پەراوێزکردووە. کەبەبوونایەت، تێبینی کراوە کەناوی دەوڵەت بەبڕەوداب لەناونیشانی دەستووری دەوڵەتەکەوە وەردەگیرێت. بۆیە پێویستە ناونیشانی دەستوورەکە بەشێوەی پێشنیازکراو بێت.

٢- مادە:-، بڕگە:-

دەقی یاسای هاتوو لەیاسای بەڕێوەبردنی دەوڵەت: هێزە هەرێمەکەدان پاڵپشتکردنی هێزە چەکدارەکانی عێراقی گوزارشت دەکەن بەهێزی لە بنکەی ڕێکخستن و چەکدارکردن و پەیوەندیان بەوەزارەتی بەرگری فیدراڵییەوە بەیاسایەک دیاری دەکرێت، کەلەپەراڵەمانی هەرێمەکەوە دەرچێت.

تێبینییەک: دەقی هاتوولەیاسای بەڕێوەبردنی دەوڵەتی ئەمریکیدا بەم شێوەیەیە:

(مادەی هەشتەم: ئەو دەسەڵاتانەی بەکۆنگرێس دراون:

(خاڵی ١٦) بڕیاردانان بۆ ڕێکخستن و چەکدارکردن و ڕاهێنانی میلیشیاکان و بەڕێوەبردنی بەشەکانی کەبەڵگە بێبێت لە ئەمریکا).

تێبینییەکان: دیاری کردنی سیاسەتی کرێ بۆ خزمەتکردنی ولاتە یەکگرتووەکان، بەوەی کە وایلایەتەکان هەرێک بەجیا مافی دامەزراندنی ئەفسەران و دەسەڵاتی ڕاهێنانی میلیشیایان هەبێت بەپێنی کۆی سیستەمی کۆنگرێس دایدەنێت). (ئەم دەڤە بۆ ناسین هاتووە).

ناییەن و دەوڵەت

٦- مادە: حەوتەم، بڕگە: أ

دەقی هاتوولەیاسای بەڕێوەبردنی دەوڵەت: ئیسلام ئایینی ڕەسمی دەوڵەتە و بەسەرچاوەیەکی یاسادانان دادەنرێت و نابێت لەیاسایەک قۆناغی گوستنەوەدا یاسایەک بانیدڕێزیت پێچەوانەی ئەو چێگیریانە بێت کەلەئیسلامدا کۆی ئایینی عێراقیان لە (کۆماری عێراقەوە) بۆ کۆماری عێراقی یەکگرتوو یا فیدراڵی، پەراوێزکردووە. کەبەبوونایەت، تێبینی کراوە کەناوی دەوڵەت بەبڕەوداب لەناونیشانی دەستووری دەوڵەتەکەوە وەردەگیرێت. بۆیە پێویستە ناونیشانی دەستوورەکە بەشێوەی پێشنیازکراو بێت.

٢- مادە:-، بڕگە:-

دەقی هاتوولەیاسای بەڕێوەبردنی دەوڵەت: هێزە هەرێمەکەدان پاڵپشتکردنی هێزە چەکدارەکانی عێراقی گوزارشت دەکەن بەهێزی لە بنکەی ڕێکخستن و چەکدارکردن و پەیوەندیان بەوەزارەتی بەرگری فیدراڵییەوە بەیاسایەک دیاری دەکرێت، کەلەپەراڵەمانی هەرێمەکەوە دەرچێت.

تێبینییەک: دەقی هاتوولەیاسای بەڕێوەبردنی دەوڵەتی ئەمریکیدا بەم شێوەیەیە:

(مادەی هەشتەم: ئەو دەسەڵاتانەی بەکۆنگرێس دراون:

(خاڵی ١٦) بڕیاردانان بۆ ڕێکخستن و چەکدارکردن و ڕاهێنانی میلیشیاکان و بەڕێوەبردنی بەشەکانی کەبەڵگە بێبێت لە ئەمریکا).

تێبینییەکان: دیاری کردنی سیاسەتی کرێ بۆ خزمەتکردنی ولاتە یەکگرتووەکان، بەوەی کە وایلایەتەکان هەرێک بەجیا مافی دامەزراندنی ئەفسەران و دەسەڵاتی ڕاهێنانی میلیشیایان هەبێت بەپێنی کۆی سیستەمی کۆنگرێس دایدەنێت). (ئەم دەڤە بۆ ناسین هاتووە).

ناییەن و دەوڵەت

٦- مادە: حەوتەم، بڕگە: أ

دەقی هاتوولەیاسای بەڕێوەبردنی دەوڵەت: ئیسلام ئایینی ڕەسمی دەوڵەتە و بەسەرچاوەیەکی یاسادانان دادەنرێت و نابێت لەیاسایەک قۆناغی گوستنەوەدا یاسایەک بانیدڕێزیت پێچەوانەی ئەو چێگیریانە بێت کەلەئیسلامدا کۆی ئایینی عێراقیان لە (کۆماری عێراقەوە) بۆ کۆماری عێراقی یەکگرتوو یا فیدراڵی، پەراوێزکردووە. کەبەبوونایەت، تێبینی کراوە کەناوی دەوڵەت بەبڕەوداب لەناونیشانی دەستووری دەوڵەتەکەوە وەردەگیرێت. بۆیە پێویستە ناونیشانی دەستوورەکە بەشێوەی پێشنیازکراو بێت.

هێزەکانی بەرگری ناوخۆیی هەرێمەکان

٥- مادە: ٢٧، بڕگە: ب

دەقی هاتوولەیاسای بەڕێوەبردنی دەوڵەت: نابێت هێزی چەکدارو میلیشیا پێک بهێنرێت ڕاستەوخۆ لەژێر فەرمانی سەرۆکایەتی حکومەتی کاتیی عێراقیدا بەپێنی یاسای فیدراڵی نەبێت، تاپەنیی یاسای فیدراڵی (اتحادی) نەبێت.

پڕۆژەی پێشنیازکراوی لیستی ئیتیلاف (شیعەگەرا) بۆ لیژنەی دارشتنی دەستووری عێراقی

بەناوی خودای میهرەبانەوە

دەروازەی یەکەم

بنەما گشتییەکان

مادەی یەکەم: کۆماری عێراقی (ئیسلامی یەکگرتوو) کە دەوڵەتێکی سەربەخۆیە، خاوەنی سەروەریی خۆیەتی، سیستمی فەرمانڕەوایینی تیایدا کۆماری دیموکراسی و فیدراڵییە.

مادەی دووەم: ئیسلام ئایینی ڕەسمیی دەوڵەتە، سەرچاوەی سەرەکی یاساداناە، نابێت هیچ یاسایەک دەبڕیکرێت پێچەوانەی بنەماکۆڕاو نەحکامەکانی بێتە (ئەو نەگۆڕانەی کەکۆکو لەکاتی دیاریکردنی داراییەکان بۆ حکومەتی هەرێمەکان بەپێنی ئەو ڕێژانەی لەم دەستوورەدا هاتوون.

تێبینییەکان: -

مافی چارەی خۆنووسین

١٥- مادە: -، بڕگە: -

دەقی هاتوولەیاسای بەڕێوەبردنی دەوڵەت: - دەڤەکە یاخود هەموارکردنە پێشنیارکراوەکە: بۆ گەلی کوردستانی - عێراق مافی چارەی خۆنووسین هەیە لەڕێی ڕیفراندۆمەوە بۆ بڕیاردان لەسەر ئەوەی ئایا دەبێت بەشێک بێت لە فیدراڵ یان کۆنفیدراڵ یان دەوڵەتێکی سەربەخۆ.

مافی دەستووری بۆ هاووڵاتیان

١٦- مادە: -، بڕگە: -

دەقی هاتوولەیاسای بەڕێوەبردنی دەوڵەت: - دەڤەکە یاخود هەموارکردنە پێشنیارکراوەکە: هەرێمی کوردستان بەشێوەیەکی دەستووری ڕەسمیی دەوڵەتی عێراقی دەناسێنرێت، کەب